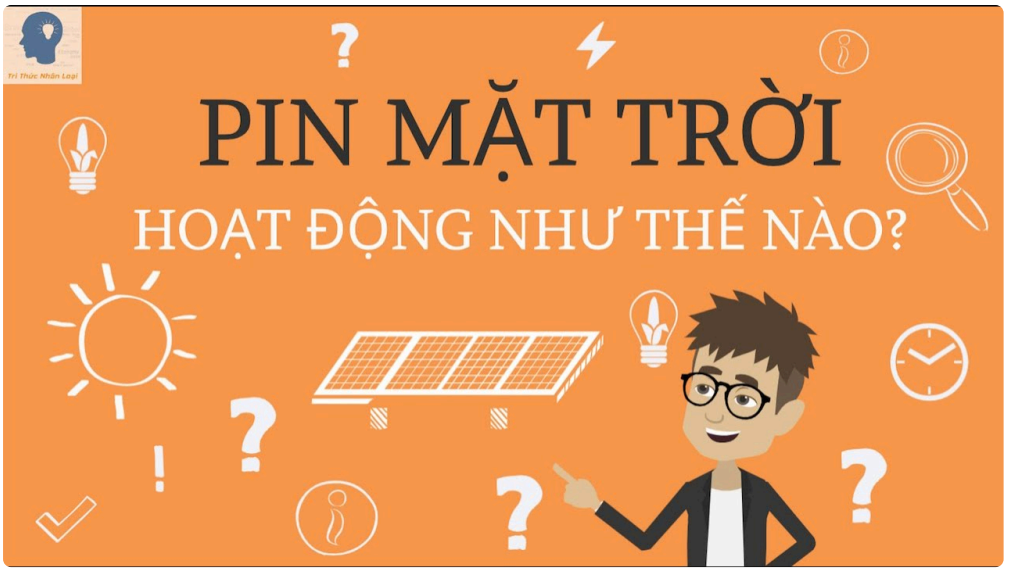

Ngoài trời, mọi thứ đều thử thách thiết kế. Gió quật vào khung đèn, sương muối bám vào mặt kính, nắng gắt làm chai vật liệu, và mưa thì không báo trước. Tôi từng làm một hạng mục sân vườn cho khu nhà ở, ban đầu lên phương án đèn "đi dây theo đường điện sẵn", chạy được vài tuần thì chi phí đi cáp lộ thiên đội lên vì mặt bằng đổi liên tục. Đèn vẫn sáng, nhưng mỗi lần bảo trì lại mất thời gian vì phải leo ra đúng đoạn tuyến ngoài trời. Từ lần đó, tôi nhìn điện năng lượng mặt trời khác đi, không phải kiểu "đặt cho vui", mà là một lựa chọn có tính chiến lược khi chịu đúng bài toán: ngắt quãng, xa lưới điện, hoặc cần thi công nhanh mà vẫn kiểm soát được vận hành.

Bài viết này đi sâu vào cách dùng điện năng lượng mặt trời cho hệ thống đèn chiếu sáng ngoài trời, từ chọn cấu hình tới lắp đặt điện năng lượng mặt trời ngoài thực địa, kèm những điểm dễ trượt tay mà tôi đã gặp.

Vì sao đèn ngoài trời hợp với năng lượng mặt trời?

Đèn ngoài trời có một đặc điểm rất "hợp gu" với pin mặt trời: tải thường chỉ hoạt động theo khung giờ. Đèn cảnh quan, đèn điện năng lượng mặt trời hòa lưới lối đi, đèn cổng, đèn bảo vệ, nhiều nơi bật từ khoảng chập tối đến nửa đêm hoặc qua đêm. Thời gian đó tương ứng với lúc pin mặt trời đã "nạp xong" và hệ thống chuyển sang dùng điện từ bộ lưu trữ.

Về mặt kỹ thuật, bạn đang phối ba thứ: 1) nguồn phát năng lượng (tấm pin), 2) khả năng lưu trữ (ắc quy hoặc pin lithium), 3) bộ điều khiển và tải tiêu thụ (đèn, driver, mạch điều khiển).

Nếu phối đúng, hệ thống vận hành ổn định, giảm phụ thuộc kéo đường điện. Nếu phối sai, lỗi thường không nằm ở "đèn hỏng", mà ở mô hình năng lượng sai: tấm pin yếu, pin không đủ dung lượng, hoặc điều khiển sạc xả không phù hợp. Khi hiểu rõ mối quan hệ đó, việc triển khai điện năng lượng mặt trời cho đèn ngoài trời trở nên bớt mơ hồ.

Các dạng hệ thống đèn năng lượng mặt trời bạn sẽ gặp

Ngoài thị trường, bạn thường thấy 3 kiểu triển khai. Mỗi kiểu có ưu nhược điểm riêng, và chọn sai thì "lố" ngân sách hoặc chạy không đạt công suất.

Thứ nhất là đèn "all-in-one" tích hợp sẵn pin, tấm pin và mạch điều khiển ngay trên thân đèn. Ưu điểm là lắp nhanh, giảm công lắp đặt. Nhược điểm là khi bạn muốn tăng độ sáng hoặc thay đổi vị trí lắp, việc mở rộng không linh hoạt, pin tích hợp đôi khi bị hạn chế dung lượng.

Thứ hai là hệ thống đèn dùng tấm pin và bộ điều khiển riêng, pin lưu trữ đặt ở hộp hoặc tủ nhỏ, dây đi tới nhiều đèn. Kiểu này hợp khi bạn có bãi đường đi, sân nhà dài, hoặc cần đồng bộ thời gian sáng. Lợi thế là dễ nâng cấp và hiệu chỉnh theo thực tế. Mặt trái là thi công bắt buộc phải làm bài bản phần cáp và chống nước.

Thứ ba là mô hình có thể dùng lưới điện dự phòng (hybrid), hoặc kết hợp với đèn có sẵn nguồn. Tuy không phải lúc nào cũng cần, hybrid lại đáng cân nhắc khi vị trí ngoài trời có vùng bóng râm khó xử lý hoặc mùa mưa kéo dài, khiến năng lượng thu được giảm. Khi có nguồn dự phòng, hệ thống giảm rủi ro "tắt đèn" vào thời điểm xấu nhất.

Tính năng lượng theo giờ, không phải theo "cảm giác"

Tôi thấy nhiều người chọn đèn theo công suất LED ghi trên catalogue. Nhưng với hệ thống chạy bằng pin, công suất LED chỉ là một phần của bài toán. Bạn cần nhìn theo năng lượng tiêu thụ mỗi đêm và lượng năng lượng mà pin mặt trời có thể tạo ra mỗi ngày nạp.

Để hình dung cho đúng, bạn có thể đặt câu hỏi rất thực tế: "Đèn sẽ sáng bao nhiêu giờ, độ sáng giữ ổn định hay giảm theo thời gian, và thời tiết có ngày nạp kém không?" Những câu này quyết định dung lượng pin và công suất tấm pin.

Một ví dụ đời thường: bạn có đèn LED loại 20W, bật trung bình 6 giờ mỗi đêm. Nếu đèn chạy ổn định, năng lượng tiêu thụ khoảng 120Wh mỗi đêm cho mỗi cụm đèn đó (20W nhân 6h). Nhưng hệ thống còn có tổn hao ở bộ điều khiển và hiệu suất sạc xả, nên thực tế bạn phải cộng thêm phần dư. Nếu chọn pin quá sát, đèn sáng lúc mới lắp thì ổn, nhưng những ngày âm u hoặc mưa kéo dài sẽ kéo tụt.

Về thời gian nạp, pin mặt trời phải thu đủ năng lượng trong ngày. Nếu vị trí lắp đặt bị che bóng, lượng nạp giảm mạnh. Tôi từng xử lý trường hợp lắp đèn cho lối đi trong khu vườn, tưởng rằng nắng cả ngày, nhưng thực ra 2 đến 3 tiếng buổi chiều bị cây cao đổ bóng. Kết quả là dù đèn "không tắt ngay", độ sáng giảm rõ rệt sau vài tuần. Lúc đó mới phát hiện tấm pin đặt lệch góc và bị che một phần.

Chọn tấm pin: kích thước, góc lắp và chất lượng bề mặt

Khi lắp đặt điện năng lượng mặt trời cho đèn ngoài trời, tấm pin không thể chỉ "đặt lên cho có". Những yếu tố khiến hiệu suất thay đổi rất rõ ràng ngoài thực địa:

- Góc nghiêng: nhiều nơi lắp sát mái hoặc lắp đứng, trong khi thực tế vị trí cần tối ưu để hứng bức xạ. Góc phù hợp còn tùy vĩ độ và hướng lắp.
- Hướng tấm: hướng về phía có nắng tốt giúp tăng năng lượng thu.
- Độ sạch bề mặt: bụi, phấn hoa, và muội từ khu dân cư phủ lên bề mặt khiến công suất giảm. Tấm pin ngoài trời thường không "tự sạch".
- Bóng che từng phần: chỉ cần bị che một dải nhỏ, hiệu suất giảm nhanh hơn bạn nghĩ.

Về chất lượng, tôi không khuyến khích chọn loại quá rẻ chỉ vì "cùng W". Thông số hiệu suất trên nhãn là một phần, độ bền khung nhôm, khả năng chống ăn mòn, và loại kính phủ mới là câu chuyện dài hạn. Ngoài trời có muối biển hoặc môi trường công nghiệp, vật liệu xuống cấp nhanh, keo gioăng và khung sẽ ảnh hưởng độ kín nước.

Bộ lưu trữ: từ "ắc quy" tới pin lithium, khác nhau thế nào?

Nếu bạn từng gặp tình huống "đèn vẫn sáng, nhưng pin nhanh chết", thường là do dung lượng không phù hợp hoặc pin chịu nhiều chu kỳ xả sạc sâu. Bộ lưu trữ là nơi hệ thống dễ bị đánh giá thấp.

Ắc quy chì (thường gặp ở các bộ giá rẻ) có ưu điểm dễ tìm, giá ban đầu thấp. Nhưng nhược điểm là tuổi thọ phụ thuộc chu kỳ và điều kiện vận hành, kích thước cồng kềnh, và hiệu suất giảm theo nhiệt độ. Với hệ thống đèn chạy nhiều giờ mỗi ngày, ắc quy chì dễ xuống cấp nhanh hơn so với kỳ vọng ban đầu.

Pin lithium thường đắt hơn nhưng có thể phù hợp hơn nếu bạn cần giữ ổn định dung lượng theo thời gian dài và muốn giảm kích thước. Tuy nhiên, pin lithium yêu cầu hệ thống quản lý pin tốt, bộ điều khiển tương thích và bảo vệ đúng chuẩn. Nếu bạn trộn linh kiện từ các nguồn khác nhau, rủi ro sẽ nằm ở mạch bảo vệ và ngưỡng sạc xả.

Trong thực tế, tôi hay ưu tiên giải pháp có bộ điều khiển và pin "đồng bộ" từ cùng hệ sinh thái thiết kế, hoặc ít nhất là cùng thông số tương thích rõ ràng. Dù chi phí ban đầu nhỉnh hơn, tổng chi phí vòng đời thường đỡ "đau đầu".

Bộ điều khiển sạc xả và chế độ dim đèn

Đây là nơi tôi thường nhắc chủ đầu tư chú ý, vì nó liên quan trực tiếp tới việc "đèn sáng được bao lâu".

Bộ điều khiển tốt giúp:

- giới hạn dòng sạc hợp lý,
- cắt xả khi pin xuống dưới ngưỡng,
- điều khiển thời gian bật theo cảm biến hoặc theo lịch,
- có thể giảm công suất (dim) vào nửa cuối đêm nếu pin đã nạp đủ.

Chế độ dim rất đáng giá ở ngoài trời vì nó kéo dài thời gian sáng. Ví dụ, đèn có thể chạy 100% công suất trong 3 giờ đầu, sau đó dim còn 50% đến hết đêm. Cơ chế này cho phép hệ thống "chịu được ngày nạp kém" tốt hơn, thay vì cứ chạy hết công suất rồi cạn pin.

Lỗi hay gặp là bộ điều khiển rẻ không có ngưỡng dim rõ, đèn sáng đều ngay từ đầu. Đêm sau, pin không kịp nạp đủ, đèn bắt đầu giảm sáng sớm, thậm chí có thể tắt giữa đêm. Khi đó người dùng đánh giá "pin không đủ", nhưng nguyên nhân đôi khi là thuật toán điều khiển không tối ưu.

Thi công: lắp đặt điện năng lượng mặt trời ngoài trời phải nghĩ tới nước, nhiệt và gió

Đèn ngoài trời không chỉ cần phát điện, mà còn cần sống sót. Cách đi dây, vị trí hộp kỹ thuật, tiêu chuẩn chống nước, tất cả đều quyết định độ bền.

Tôi từng thấy nhiều hệ thống chạy ổn ngay ngày đầu, nhưng sau vài đợt mưa, đèn chập chờn. Nguyên nhân không phải pin, mà là mối nối dây thiếu gioăng hoặc đầu nối không đúng chuẩn. Nước len vào sẽ tạo rò rỉ, ăn mòn tiếp điểm, và gây sụt điện áp.

Khi lắp đặt điện năng lượng mặt trời, bạn nên quan tâm các điểm theo kinh nghiệm sau:

- Đầu nối phải là loại ngoài trời, chịu nước và chịu nhiệt.
- Cáp đi tuyến cần có cơ cấu cố định chống rung, tránh kéo căng ở chỗ uốn cong.
- Hộp điều khiển và pin cần đặt nơi có mái che hoặc có biện pháp chống nước và thông thoáng.
- Bu lông, khung đỡ tấm pin cần chống gỉ. Ngoài biển hoặc nơi mưa gió, thép thường xuống cấp nhanh.

Một điểm nữa là dây dẫn từ pin tới bộ điều khiển. Dây quá nhỏ dẫn tới sụt áp, làm giảm năng lượng tới mạch sạc. Cái này nhìn thì "vặt", nhưng với hệ thống chạy pin, sụt áp tích tụ thành thiếu năng lượng mỗi ngày.

Bố trí đèn và lưới ánh sáng: sáng đều quan trọng hơn sáng mạnh

Có người đặt mục tiêu "mỗi đèn thật mạnh", nhưng ngoài trời, người nhìn đánh giá chất lượng ánh sáng ở độ đều. Ánh sáng bị loang lổ khiến lối đi khó nhận biết, vùng sáng chói mắt và vùng tối lại không an toàn.

Vì thế khi thiết kế số lượng đèn, bạn nên nghĩ tới:

- khoảng cách giữa các đèn,
- chiều cao lắp,
- góc chiếu,
- và việc có bề mặt tường, cây hay hàng rào phản sáng hay không.

Tôi nhớ một dự án bãi xe nhỏ. Ban đầu chọn khoảng cách đèn thưa, mỗi đèn sáng khá mạnh, nhưng giữa các điểm có vùng tối rõ. Khi chỉnh lại, thay vì tăng công suất LED của từng đèn, đội thi công chuyển sang bố trí dày hơn một chút và điều chỉnh góc. Tổng công suất tiêu thụ không tăng nhiều, nhưng chất lượng lưới ánh sáng cải thiện đáng kể. Người dùng cũng bớt than "chói quá" vì góc chiếu hợp hơn.

Bài toán che bóng: cái bẫy phổ biến nhất

Nếu bạn muốn hệ thống đèn chạy ổn vài mùa mưa mà không bị giảm sáng kéo dài, hãy coi che bóng là vấn đề ưu tiên.

Che bóng đến từ:

- tán cây,
- mái che,
- công trình mới phát sinh,
- hoặc chính gờ kiến trúc khiến một phần tấm pin không nhận nắng.

Một sai lầm thường gặp là đặt tấm pin ở vị trí trông "đỡ vướng" nhưng nắng rơi vào không liên tục. Với hệ thống đèn ngoài trời, "nắng đủ" không phải là cả ngày, mà là đủ trong tổng lượng thu được. Nếu mất 2 đến 3 giờ nắng buổi chiều, phần năng lượng thiếu có thể phải bù bằng pin, nhưng pin sẽ cạn nhanh vào những chu kỳ xấu.

Cách kiểm tra thực tế mà tôi hay dùng là quan sát đường đi của bóng theo từng khung giờ, ít nhất trong một ngày nắng và một ngày râm. Nếu thấy tấm pin bị che một phần đáng kể, phương án chuyển góc hoặc đổi vị trí vẫn rẻ hơn nhiều so với việc "cứ tăng W lên".

Chống sét, tiếp địa và bảo vệ linh kiện

Ngoài trời là môi trường chịu rủi ro sét và xung điện áp. Dù hệ thống dùng điện áp DC, xung sét vẫn có thể gây hỏng mạch điều khiển hoặc bộ chuyển đổi.

Không phải dự án nào cũng cần hệ thống tiếp địa phức tạp, nhưng ít nhất phải có:

- khung kim loại được liên kết chắc,
- dây tiếp địa hoặc giải pháp chống sét phù hợp điều kiện công trình,
- và bảo vệ quá áp, quá dòng trên đường nguồn nếu nhà cung cấp tích hợp.

Trong thực tế, tôi thường yêu cầu chủ đầu tư chấp nhận chi phí bảo vệ hợp lý, thay vì cố tiết kiệm để rồi thay cả bộ điều khiển sau một mùa mưa giông. Đèn có thể sống lâu, nhưng mạch điện tử thì không "chịu xung" theo cách mà nhiều người tưởng.

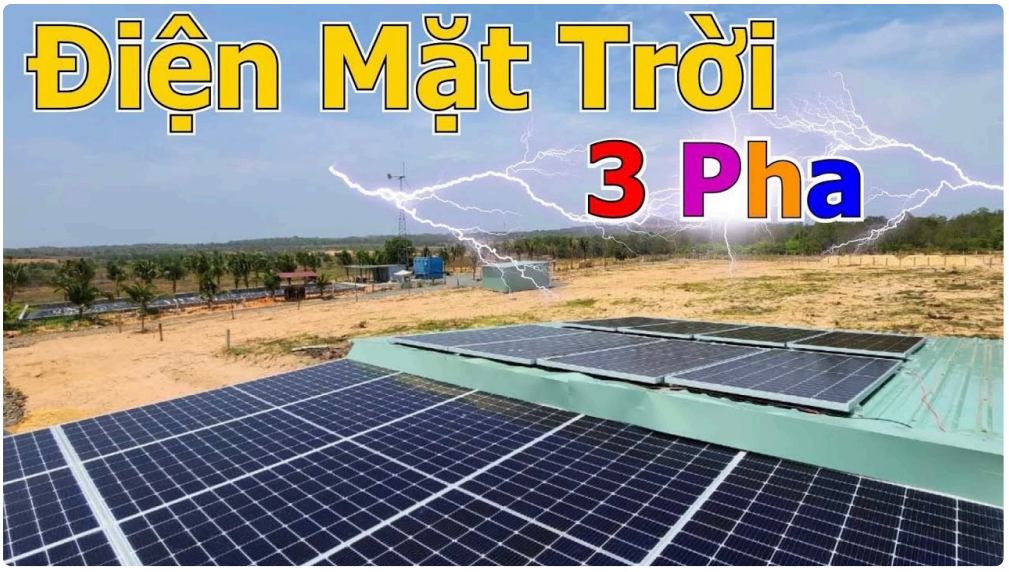

Khảo sát trước khi lắp: làm nhanh nhưng không được hời hợt

Muốn lắp hệ thống ổn định, khảo sát không cần kéo dài, nhưng phải đủ dữ liệu để tính năng lượng và chọn vị trí.

Bạn cần xác định đúng:

- thời gian bật đèn mong muốn mỗi đêm,
- số giờ dự kiến sáng ổn định ở độ sáng tiêu chuẩn,
- mức độ che bóng tại vị trí tấm pin,
- khoảng cách đi cáp tới nơi đặt bộ điều khiển và đèn,
- và môi trường xung quanh, có sương muối, bụi công nghiệp hay không.

Tôi từng làm theo kiểu "đo sơ bộ rồi chốt nhanh", hệ thống vẫn chạy, nhưng đến khi lắp xong mới phát hiện vị trí đặt đèn bị che bởi biển quảng cáo trong khu. Phải chỉnh lại khung và tấm pin, tốn thêm công và vật tư. Từ đó, tôi nghiêm túc kiểm tra hướng nắng và bóng che ngay từ đầu.

Vận hành và bảo trì: để hệ thống đừng xuống cấp âm thầm

Hệ thống đèn năng lượng mặt trời không bảo trì kiểu "định kỳ phức tạp", nhưng cần một nhịp kiểm tra để kéo dài tuổi thọ.

Bụi và lá rụng làm giảm hiệu suất tấm pin. Mối nối dây và đầu jack cũng có thể lão hóa theo thời gian, nhất là khi rung gió. Bộ điều khiển đôi khi phải cập nhật hoặc hiệu chỉnh chế độ dim nếu người dùng thay đổi lịch sử dụng.

Một lịch bảo trì thực dụng mà tôi từng áp dụng (không nhất thiết đúng cho mọi nơi) là kiểm tra sau mưa lớn hoặc sau mùa gió mạnh, và làm vệ sinh tấm pin theo tình trạng bám bẩn. Nếu vị trí có nhiều bụi, nên vệ sinh thường xuyên hơn. Điều quan trọng là vệ sinh đúng cách, tránh làm trầy kính hoặc làm bong lớp phủ.

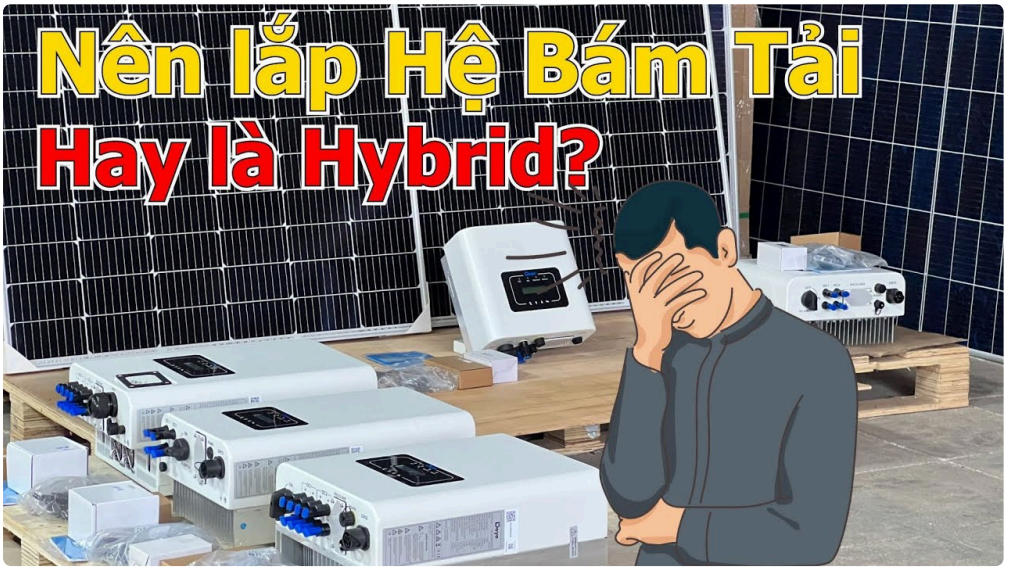

Những sai lầm khiến hệ thống “không đạt kỳ vọng”

Có vài lỗi lặp lại khá đều trong các cuộc gặp ngoài công trình. Tôi sẽ nói thẳng, vì nó giúp bạn tránh mất thời gian sửa chữa.

Sai lầm thứ nhất là chọn tấm pin và pin quá sát mà không chừa biên năng lượng. Lúc lắp xong đèn sáng đẹp, nhưng gặp chu kỳ mưa kéo dài thì tụt nhanh. Năng lượng mặt trời là “dao động theo thời tiết”, nên thiết kế phải có dư.

Sai lầm thứ hai là hiểu nhầm công suất đèn tương đương với độ sáng ngoài trời. Độ sáng phụ thuộc quang học của đèn, góc chiếu và phân bố ánh sáng. Một đèn watt cao nhưng chùm hẹp có thể tạo vùng sáng chói và vùng tối rộng.

Sai lầm thứ ba là bỏ qua ảnh hưởng của sụt áp và tiết diện dây. Dây dẫn mảnh làm giảm năng lượng tới tải và làm hệ thống giảm hiệu suất sạc. Thi công ngoài trời còn có yếu tố rung, khiến mối nối lỏng dần.

Sai lầm thứ tư là đặt tấm pin ở vị trí tiện thi công nhưng tầm nắng kém. Với dự án cần bền, vị trí tấm pin là một phần của thiết kế ánh sáng, không chỉ là “phần cơ khí”.

Khi nào bạn không nên dùng điện năng lượng mặt trời cho đèn ngoài trời?

Nhiều người nghe “năng lượng mặt trời” là muốn triển khai ngay. Nhưng có các trường hợp nên cân nhắc giải pháp khác hoặc dùng hybrid.

Nếu vị trí đèn luôn bị che bóng nặng quanh năm, hoặc mặt bằng không cho phép đặt tấm pin ở nơi nhận nắng đủ, hệ thống sẽ phụ thuộc quá nhiều vào pin, kéo theo chi phí lưu trữ tăng. Trong thời tiết vùng sương mù dày hoặc mùa mưa kéo dài liên tục, nếu bạn không có dư thiết kế, đèn dễ không đạt lịch sáng mong muốn.

Một trường hợp khác là nơi yêu cầu ánh sáng theo tiêu chuẩn nghiêm ngặt 24 giờ hoặc bật liên tục với công suất lớn. Khi đó tải quá cao, hệ thống năng lượng mặt trời đòi hỏi tấm pin rất nhiều và bộ lưu trữ lớn. Nếu chỉ cần cảnh quan hoặc an ninh theo khung giờ, năng lượng mặt trời thường hợp hơn.

Gợi ý cấu hình thực tế theo kiểu nhu cầu

Mỗi công trình có cảnh quan và thói quen sử dụng khác nhau, nên cấu hình cũng khác. Tôi thường đi theo cách: chốt "lịch sáng" trước, sau đó mới tính phần cứng.

Bạn có thể gặp ba nhu cầu điển hình:

- Đèn lối đi, lối vào: thường cần sáng đều vừa đủ, bật 4 đến 8 giờ mỗi đêm. Pin cần chịu được chu kỳ ngày nạp không hoàn hảo.
- Đèn sân vườn cảnh quan: ưu tiên màu sắc ánh sáng và hiệu ứng, bật theo giờ người dùng. Có thể chấp nhận dim nếu vẫn giữ cảm giác an toàn.
- Đèn an ninh, khu vực cổng: yêu cầu sáng đủ lâu, ít dao động. Nếu có cảm biến chuyển động, hệ thống sẽ tối ưu hơn vì khi không có chuyển động, đèn giảm công suất.

Trong mọi trường hợp, bạn đều nên tính toán để hệ thống vẫn chạy sau những ngày nạp kém. Cái "kịch bản thời tiết xấu" này quyết định độ tin cậy thực sự.

Những yếu tố cần hỏi nhà cung cấp trước khi chốt

Đây không phải để bạn "cãi giá", mà để giảm rủi ro nhận về hệ thống không đúng kỳ vọng.

Dưới đây là một số câu hỏi tôi hay dùng khi làm việc với đơn vị lắp đặt (ngắn gọn, vào việc):

- Thời gian bật đèn tối đa hệ thống đảm bảo ở mức sáng tiêu chuẩn là bao nhiêu giờ?
- Bộ pin dùng loại gì (dung lượng danh định, tuổi thọ theo chu kỳ nếu có), có điều kiện vận hành nào cần lưu ý không?
- Bộ điều khiển sạc xả có chế độ dim hoặc cắt xả ra sao khi pin yếu?
- Cấu tạo chống nước và chuẩn IP của các linh kiện ngoài trời là gì?
- Bảo hành áp dụng cho pin, bộ điều khiển, đèn riêng hay gộp chung?

Những thông tin này không chỉ giúp bạn chọn đúng, mà còn là căn cứ khi xảy ra sự cố. Một hệ thống tốt không ngại trả lời rõ.

Lắp đặt theo quy trình, nhưng vẫn linh hoạt

Không có quy trình nào khiến công trình hoàn toàn giống nhau. Tuy vậy, tôi luôn cố giữ trật tự "từ năng lượng tới ánh sáng, từ cơ khí tới điện" để giảm lỗi.

Khi bắt đầu, việc quan trọng là chọn vị trí tấm pin và hướng lắp. Sau đó mới bố trí vị trí bộ điều khiển, lắp đèn theo lưới ánh sáng. Phần đi dây và đấu nối làm sau khi đã cố định cơ khí, để giảm việc kéo đi kéo lại.

Trong giai đoạn nghiệm thu, tôi thường kiểm tra theo từng chế độ: thời gian bật thực tế so với cài đặt, độ sáng giảm theo dim, và khả năng hoạt động sau một chu kỳ sạc xả. Nếu có điều kiện, hãy thử mô phỏng kịch bản nạp kém, ví dụ che bớt một phần ánh sáng cho tấm pin trong thời gian ngắn để quan sát hành vi điều khiển. Làm vậy giúp bạn hiểu hệ thống "xử lý sự cố" ra sao, thay vì chỉ kiểm tra lúc đang nắng tốt.

Chi phí nhìn từ góc độ vòng đời, đừng chỉ nhìn giá lắp ban đầu

Ngân sách là phần đau đầu nhất. Pin lithium, bộ điều khiển chất lượng, chống nước và bảo vệ quá áp thường làm chi phí ban đầu tăng. Nhưng nếu dùng giải pháp rẻ với linh kiện tối giản, chi phí vòng đời có thể không thấp, vì bạn sẽ thay pin, thay bộ điều khiển, hoặc sửa mối nối do rò nước.

Tôi từng gặp trường hợp ban đầu chọn đèn "có vẻ phù hợp" về công suất. Nhưng chỉ vài tháng, pin suy giảm khiến hệ thống mất chức năng vào cuối đêm. Chủ đầu tư lại phải thay pin mới. Lúc tính lại, tổng chi phí không còn "rẻ hơn".

Với điện năng lượng mặt trời, cách đánh giá đúng thường là nhìn vào:

- số đêm có thể vận hành ổn định,
- thời gian dùng thực tế trước khi thay pin,
- và chi phí bảo trì theo mùa.

Giá lắp chỉ là một phần, phần còn lại nằm ở tuổi thọ và mức rủi ro.

Kết nối ánh sáng với trải nghiệm sử dụng

Cuối cùng, đèn ngoài trời không chỉ để "có điện". Nó quyết định cảm giác an toàn khi về nhà, tạo điểm nhấn cảnh quan khi dạo sân, và giúp bạn nhìn rõ lối đi trong bóng tối.

Một hệ thống thiết kế tốt sẽ không làm bạn phải để ý. Đèn tự bật đúng giờ, không chớp tắt khó chịu, và đủ sáng để bạn không phải mò đường. Bộ pin và điều khiển hoạt động bền, tấm pin được đặt đúng chỗ, mùa mưa vẫn không làm bạn thất vọng.

Nếu bạn đang cân nhắc điện năng lượng mặt trời cho hệ thống đèn chiếu sáng ngoài trời, hãy bắt đầu từ câu hỏi "đèn cần chạy như thế nào mỗi đêm" rồi mới tính phần cứng. Lắp đặt điện năng lượng mặt trời thành công không nằm ở việc chọn món đồ có thông số lớn nhất, mà ở việc ghép đúng từng mảnh, đúng vị trí, đúng kịch bản thời tiết, và đúng cách thi công chống chịu ngoài trời.

Khi bạn làm được điều đó, hệ thống đèn sẽ trở thành một phần bền bỉ của ngôi nhà hoặc khu vườn, giống như một chiếc đèn ngủ ngoài ban công, chỉ khác là nó tự nạp năng lượng từ mặt trời và âm thầm làm tốt việc cả năm.

Giá hệ thống điện mặt trời năm 2026 chịu ảnh hưởng bởi nhiều yếu tố quan trọng. Thứ nhất là chất lượng và thương hiệu thiết bị, bao gồm tấm pin, inverter và pin lưu trữ – các thương hiệu Tier 1 sẽ có giá cao hơn nhưng đảm bảo hiệu suất và độ bền lâu dài. Thứ hai là kết cấu mái và điều kiện lắp đặt, mái tôn, mái bê tông hay hệ khung đất sẽ có chi phí thi công khác nhau. Thứ ba là công suất hệ thống, công suất càng lớn thì chi phí trên mỗi kWp càng giảm. Ngoài ra, yêu cầu kỹ thuật như chống sét, giám sát từ xa, hoặc hệ lưu trữ điện cũng làm tăng tổng mức đầu tư. Cuối cùng, đơn vị thi công uy tín cũng là yếu tố quyết định đến giá và chất lượng hệ thống, đảm bảo vận hành ổn định và hiệu quả lâu dài. CÔNG TY TNHH ÁNH DƯƠNG POWER Giấy phép ĐKKD số 0318715306 cấp ngày 15/10/2024 tại Sở KHĐT TP Hồ Chí Minh CÔNG TY TNHH ÁNH DƯƠNG LUXURY Giấy phép ĐKKD số 1402142197 cấp ngày 12/05/2020 tại Sở KHĐT Đồng Tháp. Trung tâm bảo hành | Số 17 đường D1, phường Bình Đông, TP Hồ Chí Minh