Hablar de labios nunca es solo hablar de volumen. En consulta, muchas personas llegan pidiendo "más labio", pero cuando se analiza bien lo que quieren, casi siempre buscan otra cosa: un contorno más definido, corregir una asimetría, recuperar la hidratación que se ha perdido con los años o suavizar el aspecto de un labio que, al sonreír, parece desaparecer. El relleno de labios con ácido hialurónico bien indicado no transforma una cara en otra. Lo que hace, cuando está bien planteado, es mejorar proporciones, apoyar la armonía facial y devolver frescura sin que el resultado llame la atención por artificial.

El interés por el aumento de labios ha crecido mucho en los últimos años, y también lo ha hecho la exigencia de quienes se informan antes de dar el paso. Ya no basta con saber que el tratamiento es rápido. La mayoría quiere entender cuánto dura, si duele, qué producto se utiliza, cómo queda al día siguiente y qué margen hay para corregir si el resultado no convence. Son preguntas razonables, porque se trata de una zona visible, móvil y con una anatomía delicada.

Qué puede mejorar realmente un relleno labial

El ácido hialurónico en labios permite trabajar varios objetivos a la vez, aunque no todos en la misma sesión ni con la misma intensidad. Ahí está una de las claves de un tratamiento elegante: saber priorizar. Unos labios muy finos no siempre necesitan mucho producto. A veces mejora más un perfilado cuidadoso del borde bermellón y un pequeño apoyo estructural en el arco de cupido que una aportación masiva de volumen en todo el labio.

También hay casos en los que la indicación no es puramente estética en el sentido clásico. Con la edad, el labio pierde definición, aparecen pequeñas arrugas periorales, descienden ligeramente las comisuras y la distancia entre la base de la nariz y el labio superior se percibe mayor. En esas situaciones, el ácido hialurónico labios se utiliza para restaurar soporte y proyección, no para crear una boca exagerada. El resultado buscado suele ser un aspecto más descansado y proporcionado.

En pacientes jóvenes, en cambio, la demanda suele centrarse en ganar algo de volumen o equilibrar labios que no guardan buena relación entre sí. Por ejemplo, un labio superior muy fino con un inferior proporcionado, o una asimetría después de un pequeño traumatismo o una diferencia anatómica que siempre ha estado ahí. En estos perfiles, el tratamiento funciona mejor cuando se respeta la identidad del rostro. La boca debe integrarse con nariz, mentón, pómulos y sonrisa. Un labio bonito fuera de contexto puede verse extraño.

Cómo es el producto y por qué no todos los labios se rellenan igual

El ácido hialurónico es una sustancia presente de forma natural en nuestro organismo. En medicina estética se emplean geles formulados específicamente para aportar hidratación, soporte o volumen según su densidad, elasticidad y capacidad de integración en el tejido. Esto importa mucho en labios. No todos los productos sirven para todo, y no todos los labios admiten el mismo tipo de relleno.

En una boca con tejido fino, piel delicada y tendencia a hincharse, conviene trabajar con materiales flexibles, de integración suave y cantidades conservadoras. En un labio con más estructura, a veces se puede utilizar un gel con algo más de soporte para definir mejor el contorno o proyectar sin que el producto migre. Esta elección no se improvisa. Un resultado natural depende tanto de la técnica como de seleccionar el ácido hialurónico adecuado para ese labio concreto.

Quien busca un relleno de labios Barcelona o un tratamiento de ácido hialurónico labios Barcelona debería fijarse menos en promesas genéricas y más en si el profesional explica estas diferencias. Cuando alguien ofrece el mismo planteamiento a todas las pacientes, suele haber un problema de base. Los labios no son una plantilla.

La valoración previa, el paso que más determina el resultado

Antes de pinchar, hay que observar. Parece obvio, pero no siempre se hace con la calma necesaria. Una buena valoración incluye la dinámica al hablar y al sonreír, la relación entre labio superior e inferior, la calidad del tejido, la proyección del mentón, la posición dental e incluso hábitos como fumar o morderse los labios. También importa saber si la persona ha tenido rellenos previos, cuándo y con qué evolución.

En consulta es frecuente ver pacientes convencidas de que necesitan "más cantidad" cuando en realidad arrastran restos de un tratamiento antiguo mal distribuido, o una ligera migración del producto hacia la zona blanca del labio. En esos casos, añadir más no mejora el aspecto. A veces la decisión correcta es disolver primero con hialuronidasa, dejar reposar el tejido y replantear después. No es la opción más comercial, pero sí la más sensata.

La conversación previa también sirve para alinear expectativas. tratamiento con toxina botulínica barcelona Un aumento de labios discreto puede requerir dos sesiones separadas por unas semanas si el punto de partida es un labio muy fino o si se quiere evitar un cambio brusco. Esto se explica mucho mejor con honestidad desde el principio que intentando lograrlo todo en una sola visita.

Qué ocurre el día del tratamiento

La sesión suele durar entre 20 y 40 minutos, aunque la valoración y las fotografías previas pueden alargar la cita. En la mayoría de los casos se aplica una crema anestésica tópica, y muchos rellenos ya incorporan lidocaína para hacer el procedimiento más llevadero. Aun así, conviene decirlo claro: no suele ser un tratamiento insoportable, pero tampoco completamente indoloro. Los labios son sensibles y la percepción del dolor varía bastante.

La técnica puede realizarse con aguja, con cánula o combinando ambas, según el objetivo. La aguja ofrece mucha precisión en puntos concretos, como el perfil o el arco de cupido. La cánula, en manos entrenadas, puede reducir ciertos traumatismos en algunas zonas, aunque no sustituye el criterio anatómico ni convierte el procedimiento en inocuo. Lo importante no es tanto el instrumento como la experiencia de quien lo utiliza y la indicación adecuada en cada caso.

Durante la sesión es normal que el profesional vaya corrigiendo poco a poco y observando la simetría desde distintos ángulos. Los labios cambian enseguida con pequeñas cantidades, y ese es uno de los motivos por los que conviene avanzar con prudencia. El clásico "ya que estoy, ponme un poco más" rara vez lleva a un buen resultado.

Lo que se ve al terminar, y por qué no es el resultado final

Muchas personas se miran al espejo nada más acabar y creen que así quedarán. Casi nunca es así. Al terminar, los labios pueden estar inflamados, algo enrojecidos y con pequeños puntos de entrada. A veces se aprecia una asimetría transitoria que desaparece cuando baja la inflamación. También pueden aparecer hematomas, más frecuentes si el tejido es frágil, si se está cerca de la menstruación o si se han tomado ciertos fármacos o suplementos que favorecen el sangrado.

Durante las primeras 24 a 72 horas el aspecto cambia bastante. En algunas personas el hinchazón es leve, en otras resulta llamativo, sobre todo por la mañana. Esto no significa que se haya puesto demasiado producto. Significa, muchas veces, que el labio reacciona como un tejido muy vascularizado y móvil. El resultado real empieza a valorarse con más criterio a partir de la primera semana, y suele asentarse mejor entre los 10 y 15 días.

Por eso las revisiones tempranas tienen sentido. No para retocar por rutina, sino para comprobar cómo se ha integrado el producto, si hay que ajustar una pequeña diferencia y si lo que se ve responde al objetivo planteado.

Resultados naturales, resultados artificiales

En el aumento de labios, la línea entre un resultado favorecedor y uno artificioso puede ser fina. La diferencia no depende solo de la cantidad. Depende de dónde se coloca el producto, de cómo se respeta la anatomía y de si se entiende el movimiento del labio. Un labio puede tener poco volumen total y, aun así, verse "hecho" si el borde se marca demasiado, si el producto se sitúa superficialmente o si se rompe la transición natural entre la mucosa y la piel.

También influye el punto de partida. Hay labios que admiten proyección pero no mucha eversión. Otros toleran cierta hidratación interna, pero no más perfilado. En algunos rostros, un aumento visible encaja bien; en otros, descompensa inmediatamente. La experiencia enseña que la moderación suele envejecer mejor que el exceso. Lo que hoy parece impactante en una foto frontal puede verse duro, pesado o desdibujado al cabo de unos meses.

Cuando alguien consulta por un relleno de labios Barcelona, una de las mejores señales es que el profesional hable de armonía facial antes que de viales. Esa manera de enfocar el tratamiento suele traducirse en mejores decisiones.

Cuánto dura el ácido hialurónico en los labios

No hay una duración universal. Como orientación realista, el efecto visible puede mantenerse entre 6 y 12 meses, a veces algo menos, a veces algo más. Los labios metabolizan el producto con relativa rapidez porque se mueven mucho, tienen una vascularización alta y están sometidos a gestos constantes. Además, no todos los ácidos hialurónicos duran igual ni todas las personas lo degradan al mismo ritmo.

Influyen el tipo de producto, la técnica empleada, la cantidad infiltrada y el estilo de vida. Fumar, exponerse mucho al sol, tener un metabolismo rápido o realizar ejercicio intenso de manera habitual pueden afectar a la evolución, aunque no de forma idéntica en todo el mundo. También hay que diferenciar entre duración del volumen y mejora del tejido. A veces el aumento evidente disminuye antes, pero la calidad del labio sigue viéndose mejor durante más tiempo.

Un detalle importante: repetir el tratamiento no significa necesariamente "poner más y más". Muchas veces el mantenimiento requiere menos cantidad que la sesión inicial. La idea no es sobrecargar, sino conservar un resultado armónico.

Efectos secundarios esperables y señales de alerta

Tras el procedimiento, hay reacciones normales y otras que exigen valoración médica. Las habituales incluyen inflamación, sensibilidad, pequeños morados, tirantez y cierta irregularidad inicial al tacto. Todo

eso suele mejorar en pocos días. Un bultito blando al principio puede ser simplemente edema o producto recién integrado. Por eso no conviene manipular el labio por cuenta propia.

Lo que no debe normalizarse es un dolor intenso y creciente, palidez o coloración violácea persistente en una zona concreta, frío local marcado o cambios llamativos en la perfusión del tejido. Son signos que pueden sugerir una complicación vascular y requieren atención inmediata. Son situaciones poco frecuentes en manos expertas, pero existen y forman parte de la información que merece recibir cualquier paciente antes de tratarse.

También puede haber reactivación de herpes labial en personas predispuestas. Si ha ocurrido antes, conviene comentarlo en consulta porque en determinados casos se valora profilaxis. Este tipo de detalles prácticos marcan la diferencia entre un abordaje superficial y uno médico de verdad.

Cuidados después de la sesión

Las recomendaciones posteriores son sencillas, pero ayudan a que la recuperación sea más cómoda. Durante las primeras horas se aconseja evitar calor intenso, ejercicio extenuante, alcohol en exceso y manipulación innecesaria de la zona. El maquillaje o la barra de labios pueden esperar un poco si hay puntos de entrada recientes. Dormir con la cabeza ligeramente incorporada la primera noche puede reducir algo la inflamación en personas propensas.

Conviene mantener una expectativa razonable durante los primeros días. Muchas revisiones innecesarias nacen de valorar demasiado pronto un labio que aún está inflamado. Al mismo tiempo, si algo preocupa de verdad, es mejor preguntar. Un buen seguimiento forma parte del tratamiento.

Cuándo no conviene hacerlo, o conviene posponerlo

No todos los momentos son buenos para un aumento de labios. Si hay una infección activa en la zona, un brote de herpes, heridas, dermatitis o irritación importante, lo prudente es esperar. Durante el embarazo y la lactancia, muchos profesionales prefieren no realizar tratamientos estéticos inyectables por criterio de seguridad. También se valora con especial cuidado en personas con enfermedades autoinmunes descompensadas, tendencia a cicatrices anómalas o antecedentes específicos que puedan modificar el riesgo.

Tampoco conviene tratar a alguien que no tiene claro lo que quiere, llega con expectativas irreales o busca copiar un resultado ajeno que no encaja con su anatomía. Parte del trabajo responsable consiste en saber decir que no, o decir "todavía no".

Preguntas que merece la pena hacer en consulta

Hay dudas básicas que ayudan a tomar una decisión sensata y a evitar decepciones. Si tuviera que resumir las más útiles, serían estas:

1. Qué producto se va a utilizar y por qué es adecuado para mi labio.
2. Qué resultado es razonable esperar en una sola sesión.
3. Qué riesgos existen en mi caso concreto y cómo se manejan si aparecen.
4. Cuándo debería verme realmente el resultado final.
5. Si tengo relleno previo, cómo influye eso en el plan de tratamiento.

Son preguntas simples, pero separan muy bien una consulta informativa de una conversación comercial.

El precio, y por qué compararlo sin contexto lleva a errores

El coste del tratamiento varía según la ciudad, la experiencia del profesional, el tipo de producto y la cantidad necesaria. En lugares con mucha oferta, como Barcelona, es fácil encontrarse con diferencias llamativas entre clínicas para un mismo supuesto aumento de labios Barcelona. El problema es que muchas veces no se está comparando lo mismo. No es lo mismo un vial de una marca consolidada que un producto de origen poco claro. Tampoco es lo mismo una valoración médica completa con seguimiento que una sesión exprés centrada solo en inyectar.

Elegir por precio bajo puede salir caro si el resultado queda artificial, si hay que corregir una migración o si termina siendo necesario disolver y empezar de nuevo. En medicina estética, el coste real incluye también la seguridad, la planificación y la capacidad de resolver complicaciones. No es un detalle menor cuando se trata de una zona tan visible.

El caso de Barcelona, una ciudad con mucha oferta y criterios muy desiguales

La búsqueda de ácido hialurónico labios Barcelona o relleno de labios Barcelona suele devolver una oferta enorme. Eso tiene una ventaja, hay profesionales muy bien formados, con experiencia específica en anatomía facial y una visión estética refinada. Pero también obliga a seleccionar con criterio. No basta con ver fotos en redes sociales. Muchas imágenes están tomadas con edema inmediato, filtros, luz favorecedora o poses que exageran el resultado.

Es mejor fijarse en la naturalidad del conjunto, en si hay variedad de casos y en si el discurso del centro habla de indicación, proporción y seguimiento. La mejor clínica no es necesariamente la que enseña labios más grandes, sino la que muestra resultados coherentes con cada rostro y entiende cuándo un tratamiento necesita tiempo, no impulso.

Qué suele preocupar más a quien se lo hace por primera vez

La primera vez casi siempre trae las mismas inquietudes: miedo al dolor, a no reconocerse, a que todo el mundo lo note o a que queden bultos. Son miedos lógicos. La buena noticia es que, cuando el tratamiento está bien indicado y se hace con una técnica conservadora, lo habitual es que el entorno perciba la mejoría sin identificarla enseguida. Ese suele ser el mejor cumplido: "te veo mejor", no "te has hecho los labios".

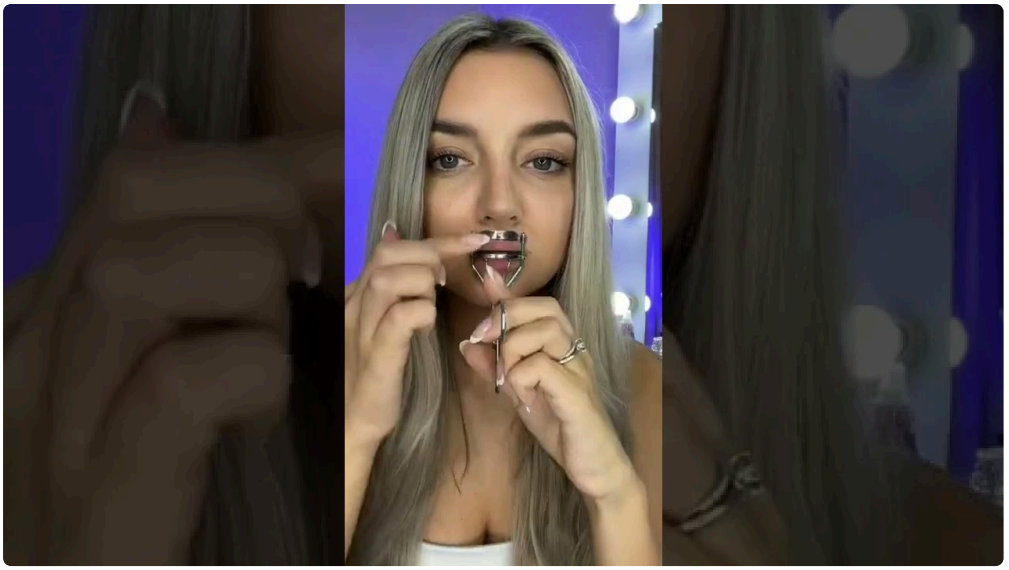

También tranquiliza saber que el ácido hialurónico es un material reabsorbible y que, si hay un problema estético relevante o un resultado no deseado, existe la posibilidad de revertirlo con hialuronidasa. Eso no significa que haya que banalizar el procedimiento. Significa que, frente a otros materiales permanentes o prácticas poco rigurosas, el tratamiento ofrece un margen de control mucho mayor.

Una idea final importante antes de decidir

El mejor relleno labial no es el que más se nota, sino el que mejor encaja en la cara que lo lleva. En consulta, los resultados que más satisfacen con el paso del tiempo son los que respetan la anatomía, mejoran la calidad del tejido y suman equilibrio sin imponer **toxina botulínica barcelona** una moda pasajera sobre el rostro. El ácido hialurónico labios puede ser una herramienta excelente para conseguirlo, siempre que se utilice con criterio médico, técnica precisa y una expectativa realista.

Si estás valorando un aumento de labios, merece la pena dedicar más tiempo a elegir bien dónde y con quién hacerlo que a decidir la cantidad. Esa primera elección condiciona casi todo lo demás: seguridad, naturalidad, duración y, sobre todo, la tranquilidad de saber que el tratamiento se ha pensado para ti, no para una foto de referencia.